Peter Papić
Častni občan občine Jesenice
Cesta Viktorja Svetina 18
Koroška Bela
4270Jesenice

Koroška Bela, 3. 1. 2020

OBČINA JESENICE
Komisija za mandatna vprašanja, volitve in imenovanja
Cesta železarjev 6
4270 Jesenice

Predmet: **Pobuda za podelitev naziva Častni občan občine Jesenice v letu 2020 magistrici Rini Klinar.**

Na podlagi javnega razpisa za podelitev priznanj občine Jesenice v letu 2020 posredujem **pobudo**, da občina Jesenice ob letošnjem občinskem prazniku podeli naziv **Častna občanka občine Jesenice magistrici Rini Klinar**, univerzitetni diplomirani sociologinji, rojeni 20. 12. 1952, stanujoči Plavški Rovt 7 c, Jesenice, za njen prispevek k razvoju občine Jesenice, za njena prizadevanja za skupno reševanje problemov, za prispevek k napredku na različnih področjih človekove ustvarjalnosti, za krepitev ugleda občine Jesenice ter za utrjevanje demokracije in pravne države.

OBRAZLOŽITEV

Rina Klinar, rojena Strmšek, je po osnovni šoli na Koroški Beli in gimnaziji na Jesenicah diplomirala iz sociologije na tedanji Fakulteti za sociologijo, politične vede in novinarstvo Univerze v Ljubljani in magistrirala na Fakulteti za družbene vede Univerze v Ljubljani (smer neprofitni management).

Leta 1975 se je zaposlila na Radiu Jesenice, kjer je prvič začela delati že kot študentka. Od leta 1983 do konca leta 1989 je bila vodja Skupne strokovne službe samoupravnih interesnih skupnosti (SIS) občine Jesenice. Potem do 30. maja 1990 vodja strokovne službe za družbene dejavnosti in gospodarsko infrastrukturo v upravnih organih Občine Jesenice, od 31. maja 1990 do 20. junija 1994 pa predsednica Izvršnega sveta Skupščine občine Jesenice.
Od 21. junija 1994 do 31. januarja 1996 je bila ministrica za delo, družino in socialne zadeve Republike Slovenije. Ko je stranka, ki jo je predlagala za ministrico, sprejela sklep o izstopu iz vlade, se je morala znajti sama. Ni je čakala nobena služba. Prijavila se je na prosto delovno mesto direktorja Radia Triglav Jesenice. Vrnila se je tja, kjer je začela svojo

delovno pot. Do upokojitve leta 2014 je opravljala delo direktorice, odgovorne urednice in novinarke.

V času šolanja, na delovni poti in tudi po upokojitvi je bila in je aktivna na različnih področjih. Prosti čas namenja prostovoljnemu delu v lokalni skupnosti in širše, delu za skupno dobro, pri tem je bila prikrajšana predvsem družina. Bila je:
- predsednica zbora krajevnih skupnosti Skupščine občine Jesenice (1982-1986),
- delegatka v zboru združenega dela republiške skupščine (1989-1990),
- članica upravnega odbora družb Železarna Jesenice , d. o. o. in FIPROM, d. o. o.,
- predsednica Nadzornega odbora Slovenske odškodninske družbe,
- predsednica in članica Upravnega odbora Visoke šole za zdravstveno nego Jesenice/Fakultete za zdravstvo Jesenice (2008-2015).

Od leta 2001 je sodnica porotnica, od leta 2014 članica Sveta javnega zavoda Gorenjske lekarne, leta 2017 jo je Državni zbor RS imenoval za članico Sveta za radiodifuzijo RS, jeseniški občinski svet pa leta 2019 za članico Nadzornega odbora Občine Jesenice.

Posluh za potrebe ljudi, za dialog in spoštljivo reševanje problemov.
Z delom na področju družbenih dejavnosti in gospodarske infrastrukture, z analiziranjem socialno ekonomskih razmer je prispevala k razvoju in napredku na različnih področjih, s tem tudi k blaginji občanov in k razvoju občine Jesenice.
Po več kot sedemletnem delu na jeseniškem radiu je bila leta 1983 imenovana za vodjo strokovne službe SIS družbenih dejavnosti. Nato je pripravila vse potrebno za združitev različnih strokovnih služb v eno skupno službo (družbene dejavnosti in gospodarska infrastruktura). Skupna služba je opravljala strokovne naloge za skupščine SIS na področjih: izobraževanje, otroško varstvo, zdravstvo, socialno skrbstvo, socialno varstvo, kultura, telesna kultura, raziskovanje, komunalno gospodarstvo, stanovanjsko gospodarstvo, požarno varstvo.

Prizadevanje za mir, reševanje gospodarskih težav
Delo predsednice izvršnega sveta je opravljala v prav gotovo najtežjem obdobju delovanja občine Jesenice, kamor so prišli številni za delom. To je bilo obdobje osamosvajanja Slovenije, osamosvojitvene vojne, visoke brezposelnosti, socialnih stisk in krize jeklarstva, prevladujoče panoge v občini. A je s pripravljenostjo na dialog, na pogajanja, na pogovor in s spoštovanjem različnosti pustila pečat.

Naloge, ki jih je izvršni svet (v sodelovanju z občinsko skupščino) reševal, so bile povezane z gradnjo Karavanškega predora in avtoceste Hrušica-Vrba, z reševanjem težav v gospodarstvu občine po razpadu Jugoslavije in izgubi trgov (Železarna Jesenice, Elim, turizem), osamosvojitveno vojno, begunci, reševanjem socialnih problemov, prodajo družbenih stanovanj.

1990-1991
Decembra leta 1990 je bila med podpisniki poziva občanom, da na plebiscitu podprejo odločitev Slovenije za samostojno pot.

Rina Klinar je prispevala, kljub tveganju ob srečanjih s pripadniki JLA in zvezne milice v Radovljici, na Hrušici in na Jesenicah, da je bil dosežen njihov umik in s tem ohranjen mir, omogočen promet skozi cestni predor Karavanke in s tem nadaljnji razvoj občine Jesenice in Slovenije.
Občina Jesenice je bila maja 1990 ena izmed 16 občin v Sloveniji, kjer občinski štab Teritorialne obrambe (TO) ni oddal orožja pod nadzor JLA. To orožje je pomembno prispevalo k oborožitvi pripadnikov TO med osamosvojitveno vojno leta 1991. Orožje so hranili predani in pogumni posamezniki in delovne organizacije v tedanji občini Jesenice od Kranjske Gore do Zabreznice.

Še posebno napeto in nevarno je bilo v juniju in juliju 1991. V noči z 22. na 23. junij je na jeseniško železniško postajo prispela vlakovna kompozicija s tovorom posebnih odpadkov iz Bosne in Hercegovine, ki so bili zatem vso vojno na odprtem, na haldi jeseniške železarne. Nevarnost, ki je pretila, je bila velika, posebej, ko je JLA 28. junija 1991 raketirala portal karavanškega predora, odprtega 1. junija 1991. 27. junija 1991 so pripadniki JLA in zvezne milice zasedli mednarodni cestni mejni prehod na platoju Karavanke, tako kot ostale cestne mednarodne mejne prehode v občini Jesenice, razen železniškega mejnega prehoda Jesenice na jeseniški železniški postaji. Ta je bil vseskozi odprt in železniški predor skozi Karavanke je omogočil potovanje predstavnikom slovenske države na pogovore v sosednjo Avstrijo.

Rina Klinar si je prizadevala za mirno rešitev napetosti, za pogajanja in je storila vse, kar je bilo v njeni moči, da prepreči prelivanje krvi. To je tudi uspelo. A lahko bi bilo drugače. Glede na letalske napade in oborožitev JLA na območju občine, glede na strnjenost naselij, bližino Hrušice, železarno, bi bile lahko posledice letalskih napadov ali oboroženih napadov katastrofalne. Marsikomu se zdi, da ni bilo nič posebnega, a tisti, ki so bili neposredno soočeni s tem, se zavedajo, da bi se lahko končalo tudi tragično.
Bila je bila med podpisniki Dogovora o umiku enot JLA in zvezne milice iz občine Jesenice z dne 1. 7. 1991. Dogovor so na jeseniški strani podpisali predstavniki TO, milice ter predsednika skupščine in izvršnega sveta občine Jesenice.
Pripadniki JLA in zvezne milice so se brez orožja umaknili z mejnih prehodov 1. julija, naslednja dneva tudi s stražnic in vojna se je v občini Jesenice zaključila brez žrtev, četudi je 28. in 30. junija 1991 prišlo do oboroženega spopada med TO in JLA na Hrušici.

Uveljavljanje socialnega dialoga, pogajanj, pravne države in pomoč gospodarstvu so pomenili podlago za kasnejši gospodarski razvoj občine in države.
Delo ministrice je prevzela v času, ko je bila stopnja brezposelnosti v Sloveniji zaradi izgube trgov izjemno visoka (decembra leta 1993 je bilo brezposelnih 137.100 ljudi) in so bili številni ukrepi ministrstva namenjeni prav gospodarstvu ter socialnemu partnerstvu med vlado, delodajalci in delojemalci.

Zaradi potreb po prestrukturiranju gospodarstva in zmanjševanju brezposelnosti je bila izjemna pozornost namenjena pomoči gospodarstvu, ohranitvi, odpiranju delovnih mest in dokvalifikacijam. V letih 1994 in 1995 so Slovenske železarne (tudi na Jesenicah) dobile denar za različne oblike kadrovskega prestrukturiranja. Državni proračun je subvencioniral invalidska podjetja, pospeševali so zaposlovanje invalidnih oseb, nudili pomoč pri

samozaposlovanju. V tem času je bil sprejet tudi Zakon o vojnih veteranih.
Aktivna je bila tudi na področju socialnega partnerstva. Vodila je ekonomsko-socialni svet, ki je začel z delom v letu 1994. Bila je članica vladnega odbora za gospodarstvo in Mešane krovne komisije rimskokatoliške cerkve in vlade.
Sodelovala je v pogajanjih s sindikati na državni ravni in bila pooblaščena vladna pogajalka za pogajanja s sindikati na področju javnega sektorja.

Za dostojno in odgovorno javno besedo. Z novinarskim delom, s predstavljanjem dela radia v slovenskem prostoru, s pogajanji in s članki v medijih je opozarjala na problematiko delovanja medijev ter zagotavljanje pogojev za njihovo uspešno delo na trgu. S tem je prispevala tudi k utrjevanju demokracije in človekovih pravic.
V prvem radijskem obdobju je bila predvsem novinarka, v drugem, po letu 2000, je bila aktivna tudi v stanovskih združenjih na ravni države.

Čut za sočloveka. Prostovoljno delo. S tem prispeva Rina Klinar tudi k ugledu in prepoznavnosti občine Jesenice v slovenskem prostoru, k ugledu in prepoznavnosti ljudi in krajev v občini Jesenice in jih predstavlja širši javnosti.
V Območnem združenju veteranov vojne za Slovenijo Zgornja Gorenjska dela od ustanovitve leta 1997, sedaj je članica predsedstva, bila je tudi članica organov Zveze veteranov vojne za Slovenijo (ZVVS).
Veliko časa namenja preučevanju dogodkov iz obdobja osamosvajanja Slovenije na Zgornjem Gorenjskem. O tem pričajo tudi knjižna dela, ki predstavljajo širši javnosti aktivnosti na tem delu Slovenije, na katere smo lahko ponosni tudi občani občine Jesenice.

Več kot 15 let deluje v Slovenskem združenju za boj proti raku dojk Europa Donna (sedaj je članica upravnega odbora). V zadnjih nekaj letih je tudi koordinatorka aktivnosti v rožnatem oktobru, mesecu boja proti raku dojk v vseh občinah na Zgornjem Gorenjskem. Tedaj združijo aktivnosti zdravstveni domovi, bolnišnica, ljudski univerzi, občinski knjižnici, srednje šole, občine in mediji. Med drugim si je prizadevala, da začne z delom mobilna enota presejalnega programa DORA ob jeseniški bolnišnici (z delom je začela januarja 2017).

Do leta 1990 je bila vrsto let dopisnica jeseniškega časopisa Železar, kasneje občasno Gorenjskega glasa in glasila Veteran.

Največji del njenega prostovoljnega publicističnega dela je povezan z dogodki iz obdobja osamosvajanja Slovenije. Leta 2001 je ob 10. obletnici osamosvojitvene vojne izšla monografija »Zgornja Gorenjska 1990-1991«, ki prikazuje delovanje treh temeljev odpora: TO, milico in civilni del, od društev, podjetij, organizacij, posameznikov do občinskih organov. Leta 2017 sta izšli še deli v slovenskem in angleškem jeziku »Zgornja Gorenjska, Uprli smo se« in »Upper Gorenjska We resisted«.
Aktivna je tudi pri ohranjanju in zapisovanju spominov na življenje v Plavškem Rovtu, kjer živi z družino in na Slovenskem Javorniku, kjer je preživela otroštvo. Je tudi avtorica prispevkov v Jeseniškem zborniku

Več desetletij je bila tudi krvodajalka.

Priznanja:
- spominska medalja ZVVS udeležencev vojno za samostojno Slovenijo 1991 (2001)
- bronasta (2002), srebrna (2003) in zlata plaketa (2009) ZVVS za požrtvovalno delo v zvezi
- priznanje Rdečega križa Slovenije za 70-krat darovano kri (2019).

Rina Klinar je zgovorna, prijazna, pripravljena za pogovor in pomagati človeku v težavah.

V preteklih 45 letih je z delom na različnih področjih, na novinarskem, publicističnem, na področju družbenih dejavnosti in gospodarske infrastrukture, z reševanjem gospodarskih težav in socialnih problemov, s prizadevanji za mir, z osveščanjem o raku dojk in rodil, naredila veliko dobrega za ljudi v občini Jesenice in Sloveniji.

Menim, da ne smemo več spregledati njenega dela in hrabrosti v obdobju osamosvajanja Slovenije in da zasluži naziv Častna občanka občine Jesenice v letu 2020.

Peter Papić
Peter Papić

SOGLASJE RINE KLINAR K PREDLOGU

Soglašam s pobudo za podelitev naziva Častna občanka občine Jesenice v letu 2020.

Viri:
- www.gorenjci.si
- www.cobiss.si
- dokumentacija Rine Klinar, personalna mapa
- knjige, časopisni članki (Železar, Gorenjski glas, Jeseniške novice)
- ustno pričevanje Rine Klinar

Priloge:
- seznam knjig, prispevkov in člankov Rine Klinar (1995-2017)
- kopije naslovnic in kazal knjig
- dopis Občinske organizacije Socialnih demokratov Jesenice

Seznam knjig, prispevkov in člankov Rine Klinar (1995-2017)

1. Zgornja Gorenjska: 1990-1991: utrinki (pred)osamosvojitvenih dni, 2001

2. Uprli smo se, Zgornja Gorenjska 1990-1991, 2017

3. We resisted, Upper Gorenjska 1990-1991, 2017

4. Premagala sebe in prehodila Slovenijo, soavtorica knjige Andreja Pegana, 2004

5. **Radovljiški zbornik**, prispevek, Orožja nismo oddali 1990: zgled in pogum, 2000

6. **Jeseniški zbornik**, leto izdaje, številka:
- 1995/7, prispevek »Kam greš, Slovenija moja?«
- 2000/8, prispevka »Simon Sodja, edini živeči Maistrov borec«, »Radio Triglav, edini Triglav, ki ga slišite«
- 2004/9, prispevek »Plavški Rovt nekoč in danes«, izšel tudi kot samostojna brošura
- 2013/11, prispevka »Spominski park Jesenice in Janez Pšenica«, »Ko se nebo spusti na zemljo«
- 2019/12, prispevek »Lepote med Golico in Jesenicami, Španov vrh (1334 m), Črni vrh ...«

7. **Kako so v vaseh pod Golico včasih živeli?,** prispevek »Pridelovanje lanu v Plavškem Rovtu«, 2008.

8. **Kako so na Slovenskem Javorniku včasih živeli?,** pet prispevkov, 2012:
- Poselitev Javornika
- Odraščala sva pod Vodičarjevim klancem
- Vencelj Perko, župan Občine Koroška Bela
- Marjan Stare, igralec, režiser, novinar, pesnik, slikar
- Javorniški športniki, soavtorica, 2012.

9. **Gospodarski vestnik**: slovenski poslovni tednik, **članek**
Izvajanje dogovora o politiki plač in drugih prejemkov zaposlenih v gospodarstvu za leto 1995, 1995.

10. **Medijska preža, članki**
- Naj lokalni radio ugasne?, 2001,
- Medijska raznolikost v nacionalnem programu za kulturo 2004-2007, 2003
- Delodajalec - tako odveč a hkrati potreben?, 2004
- Lokalni mediji v Sloveniji: nacionalna mreža, medijske regije ali umiranje na obroke?, 2010.

11. **MM: media marketing, članek**, soavtor Aleksander Žišt,
Radio ima pomembno vlogo v slovenskem medijskem prostoru in v oglaševanju, 2013.

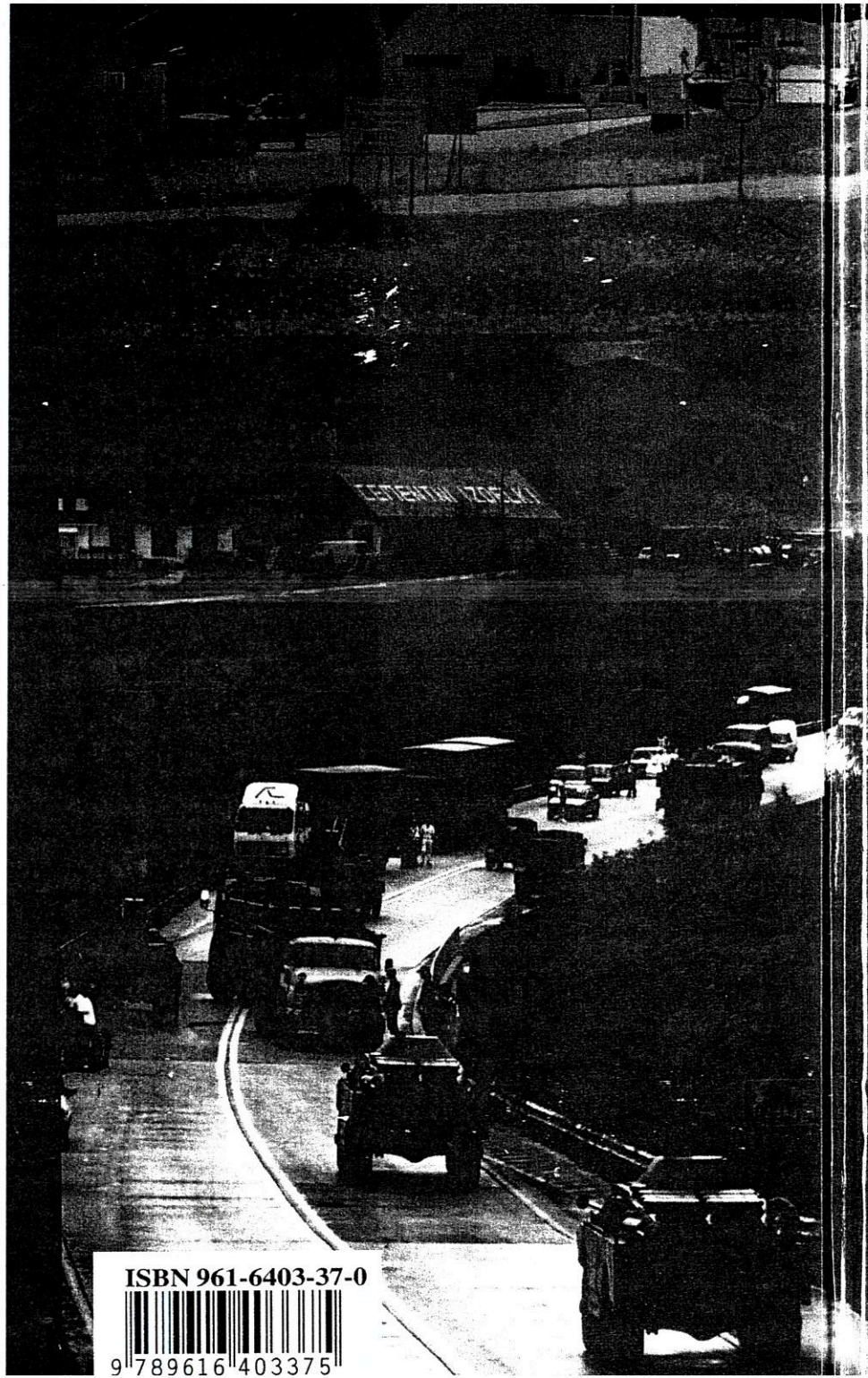

ZGORNJA GORENJSKA

1990-1991

ISBN 961-6403-37-0

9 789616 403375

Rina Klinar

ZGORNJA GORENJSKA 1990-1991

Utrinki (pred)osamosvojitvenih dni

MONOGRAFIJA

Jesenice, junij 2001

5
, 30
limir, 123, 124,
76, 387
imir, 306, 401
287

94
l, 396
)1, 302, 305
128
390
), 390
349, 407
ı, 72
180
n, 375
), 35
86
!1, 340, 389
)hn, 340
7, 388

, 53, 54, 55, 75,

392
15
75
0
33
, 30

50
)0
ın, 108

290
)0
)0
, 333
204, 223, 224,
50, 361, 400, 402
53, 402
33
:, 127
ran, 84, 197, 198
351, 402
)8
6, 296, 301, 319,
90, 396
16, 404
30

Vidmar, Helena, 340
Vidmar, Marjan, 47, 222, 223, 399
Vidovič, Franc, 333
Vilar, Zdravko, 30
Vinkovič, Tomo, 71
Virant, Brane, 50
Virnik, Katjuša, 118
Vister, Andrej, 84
Vižintin, Svito, 86
Vladiković, Branimir, 340
Vlahek, Srečko, 390
Vogel, Norbert, 267
Vogrinčič, Zoran, 381
Vojinović, Rade,
Vojvoda, Vojko, 52, 62, 230, 249, 250, 283, 388, 390
Volčič, Primož, 390
Volk, Marjan, 122,
Vrangel, Peter N., 393
Vraničar, Fedja, 389
Vrečko, Branko, 132
Vrečko, Maks, 361
Vrhunc, Matjaž, 390
Vučko, Dušan, 295
Vukašević, Milorad, 84, 401

W
Wallner, Peter, 150, 151
Weingerl, Mirko, 86
Werner, Norbert, 267
Willewaldt, Aleksander, 170, 171
Wrolich, Joško, 214, 387

Z
Zadnikar, Drago, 80, 144, 265, 243
Zagorc, Bojan, 390
Zakrajšek, Bojan, 390
Zalokar, Zoja, 340
Zaplotnik, Matevž, 389
Završnik, Alojz, 398, 406
Zdovc, Irena, 150
Zebič, Zlatko, 174
Zeichen, Josef, 173, 177, 178, 182
Zemljarič, Janez, 396
Zidar, Jože, 85
Zidar, Pavle, 14, 392, 405
Zlobec, Ciril, 30, 384, 403, 405
Zonik, Leopold, 144, 145, 207, 211
Zorc, Jože, 211, 212, 217, 219, 268, 387
Zorko, Justin, 240, 323
Zorko, Marko, 390
Zorko, Slavko, 239
Zupan, Anton, 127
Zupan, Anton, Žirovnica, 52
Zupan, Branko, 277, 278, 279
Zupan, Franc, 293
Zupan, Janez, 295, 297, 299, 400
Zupan, Marjan, 58, 62, 207, 240, 272, 295, 388, 390
Zupan, Peter, 12, 33, 37, 45, 53, 54, 55, 56, 57, 112, 113, 114, 116, 137, 138, 195, 229, 242, 267, 311, 349, 353, 382, 387, 388, 389, 390, 395
Zupan, Peter, Spodnje Gorje, 369, 370
Zupan, Stane, 127
Zupančič, Ivanka, 339
Zupančič, Ludvik, 50, 79, 147, 166, 172, 330, 354, 359, 360, 401
Zvonar, Ludvik, 79, 93, 94, 108, 388, 389, 397

Ž
Žagar, Franci, 170, 175, 184, 303
Žagar, Stane, 52, 282
Žbogar, Franci, 180
Žemva, Andrej, 50, 196, 197, 198, 200, 201, 203, 399
Žerjav, Janez, 133
Žerjav, Janez, Zakamnik, 245
Žibert, Ivan, 123
Žibert, Tomaž, 390
Žmitek, Aleš, 390
Žnidar, Gregor, 166, 202, 203, 204, 205, 206, 207, 388
Žnidarčič, Edvard, 390
Žnidaršič, Franc, 108, 116
Žniderčič, Angel, 219, 220
Žužek, Jože, 184
Žvan, Andrej - Boris, 296
Žvan, Anton, 291

VSEBINA

PREDGOVOR 7
UVOD 10
PRVI DEL
VSE IMA SVOJ ČAS 15
DRUGI DEL
SLOVENIJA 1989-1991 25
TRETJI DEL
OROŽJA NISMO DALI 49
ČETRTI DEL
VOJNA - NAVODILA IZ BEOGRADA 99
PETI DEL
ODGOVOR SLOVENIJE 107
ŠESTI DEL
GORENJSKA 135
SEDMI DEL
ZGORNJA GORENJSKA 193
OSMI DEL
OBČINE NA GORENJSKEM 313
DEVETI DEL
SPOMIN NA TISTE DNI ŽIVI ... 363
DESETI DEL
MEDIJI MED VOJNO O VOJNI 377
... ZAKLJUČEK ... 384
VETERANSKI ORGANIZACIJI 386
O AVTORICI 387
NOSILCI ODLIKOVANJ 388
OPOMBE 392
LITERATURA 404
VIRI 406
ZAHVALA 407
KAZALO OSEBNIH IMEN 408
VSEBINA 415

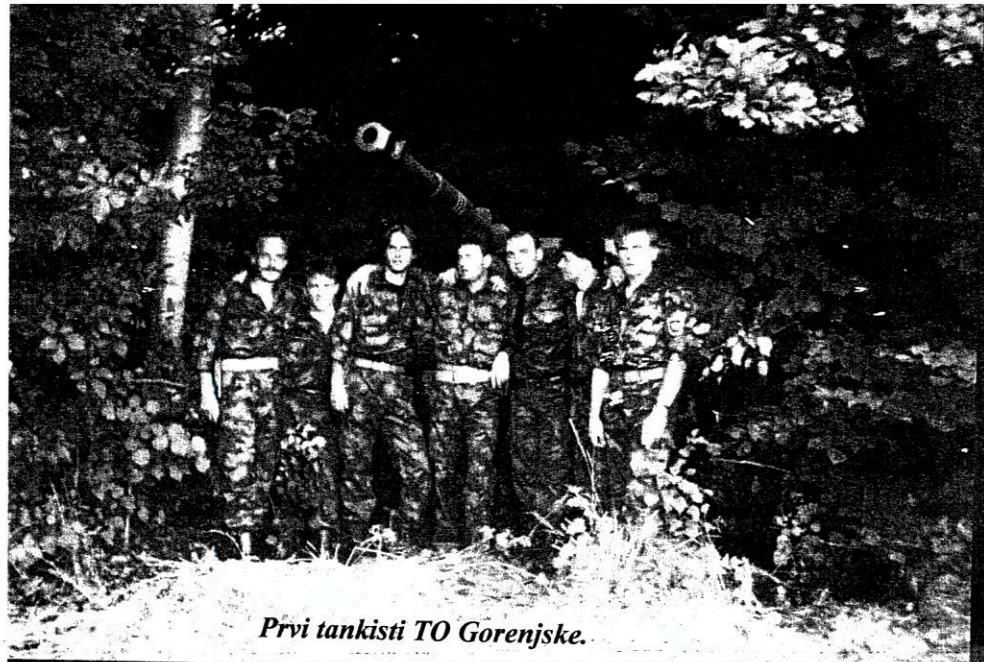

Prvi tankisti TO Gorenjske.

klepni transporter JLA na mednarodnem mejnem prehodu v Ratečah

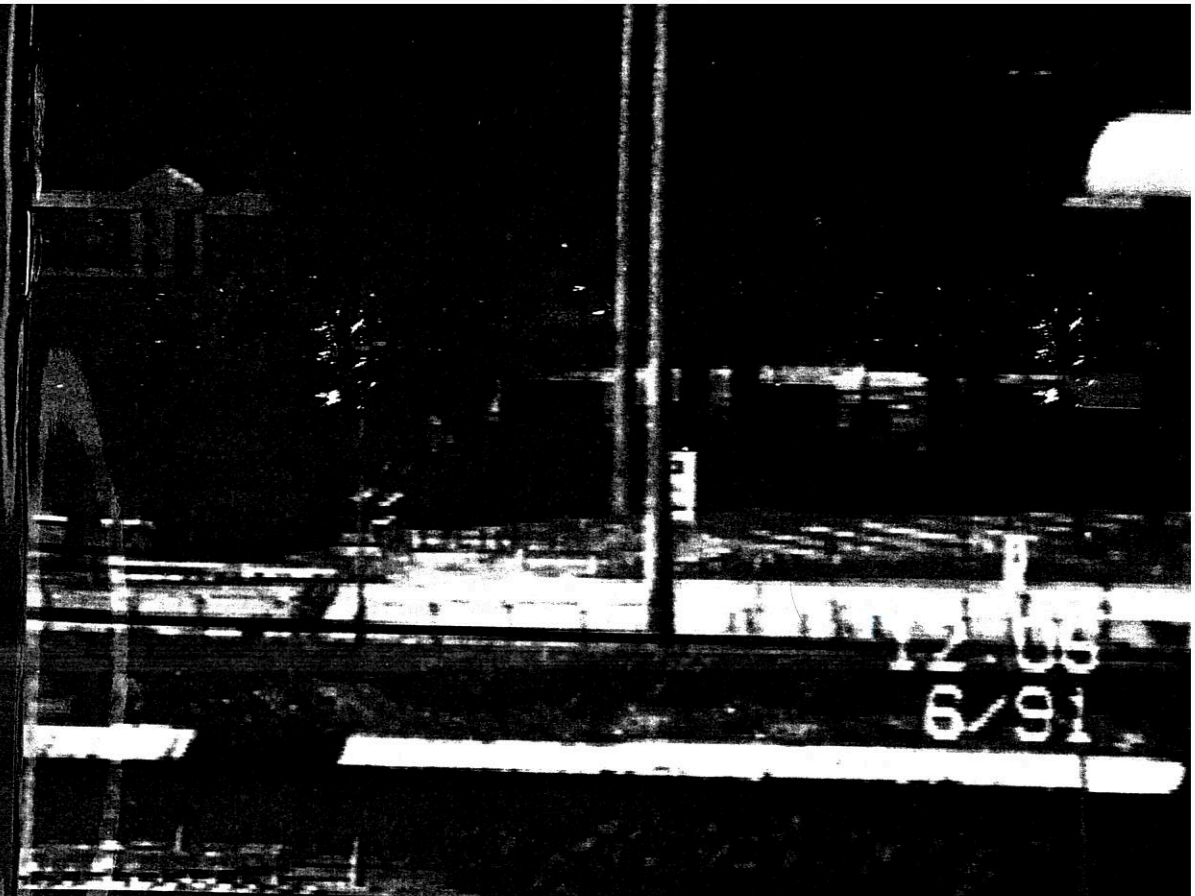

UPRLI SMO SE

ZGORNJA GORENJSKA 1990-1991

Rina Klinar

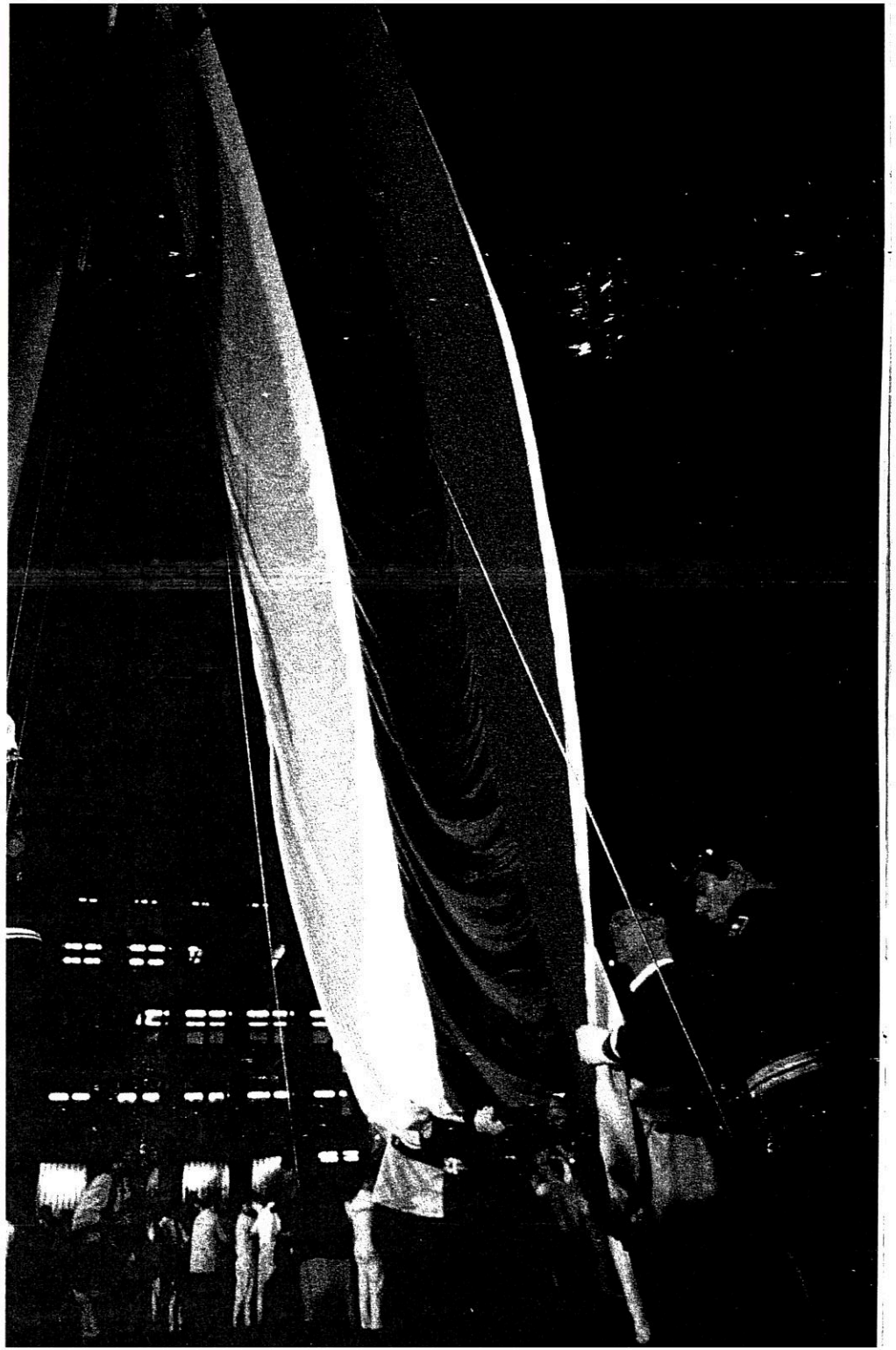

Rina Klinar

ZGORNJA GORENJSKA 1990-1991

Uprli smo se

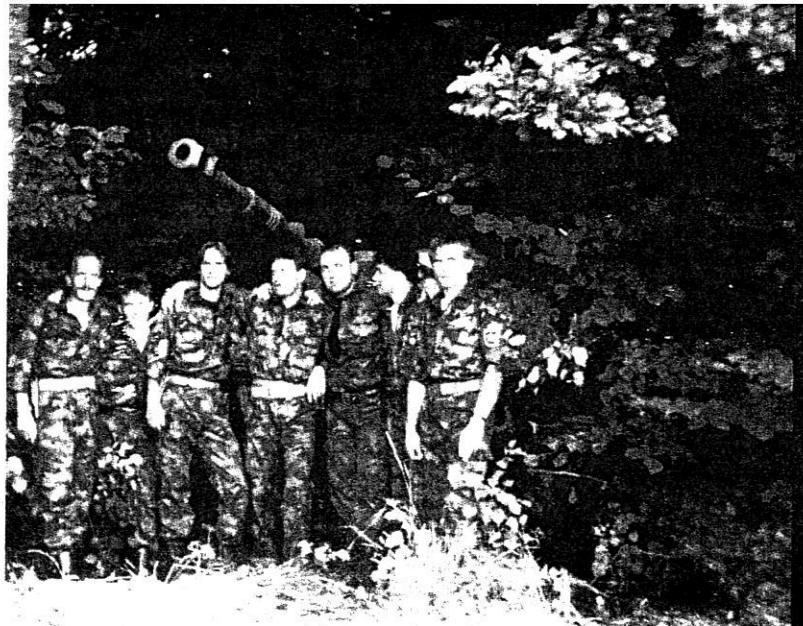

The first tank operators of TO Gorenjska

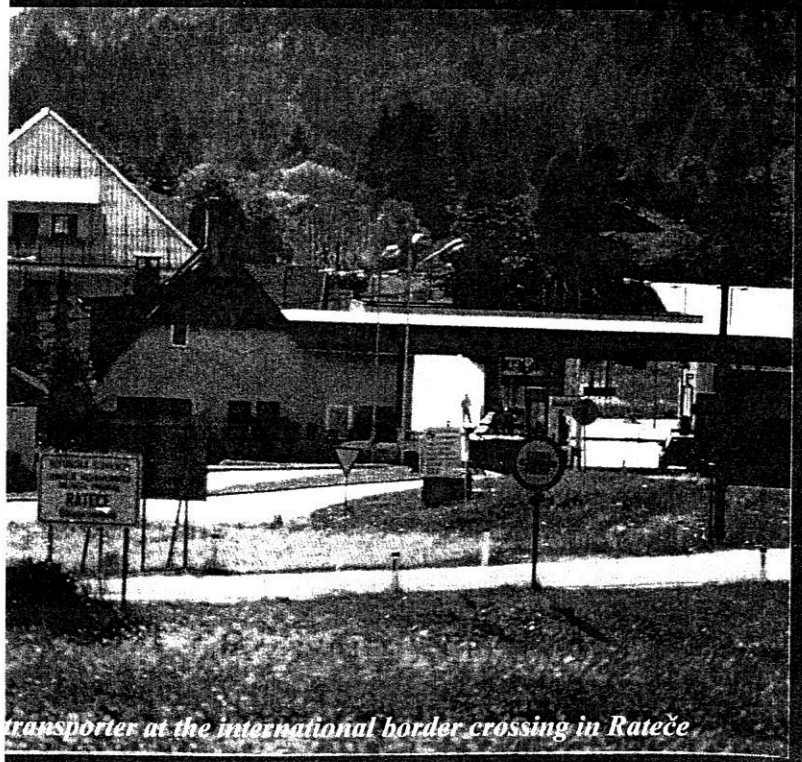

transporter at the international border crossing in Rateče

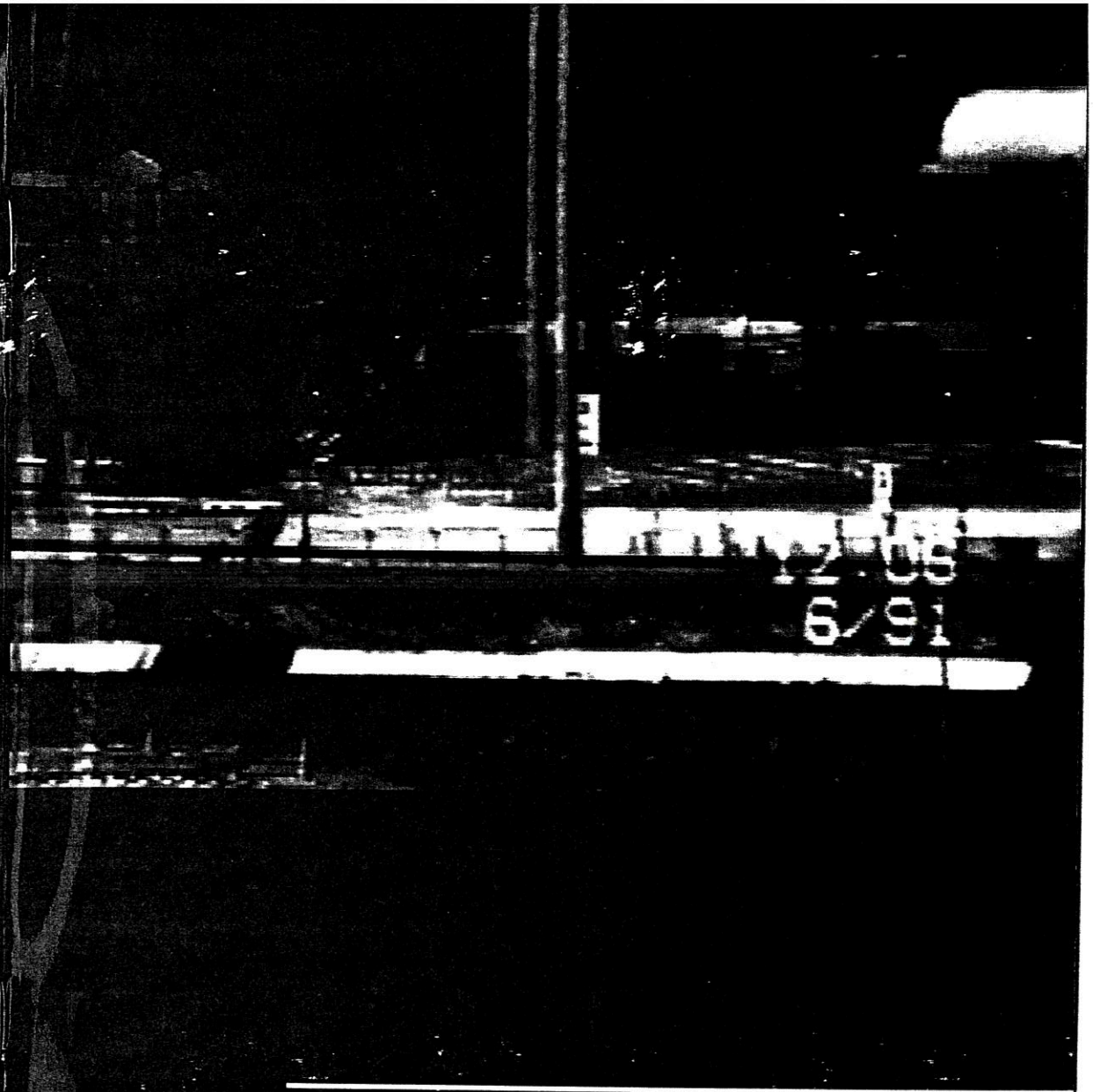

WE RESISTED

UPPER GORENJSKA 1990-1991

Rina Klinar

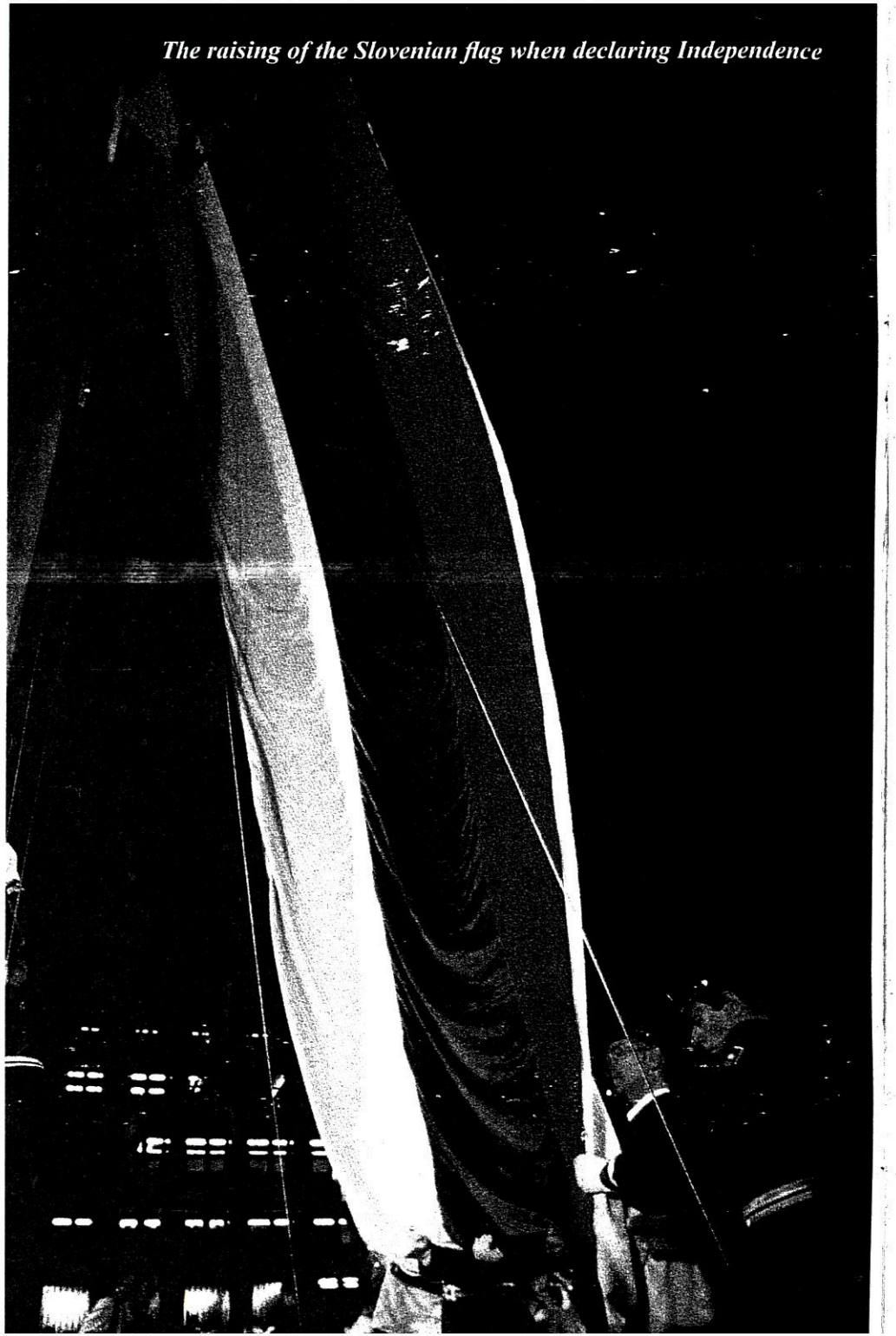

The raising of the Slovenian flag when declaring Independence

Rina Klinar

UPPER GORENJSKA 1990-1991

We resisted

ZGORNJA
GOREN

Občinska knjižnica Jesenice

TD GOLICA

GORNJESAVSKI MUZEJ JESENICE

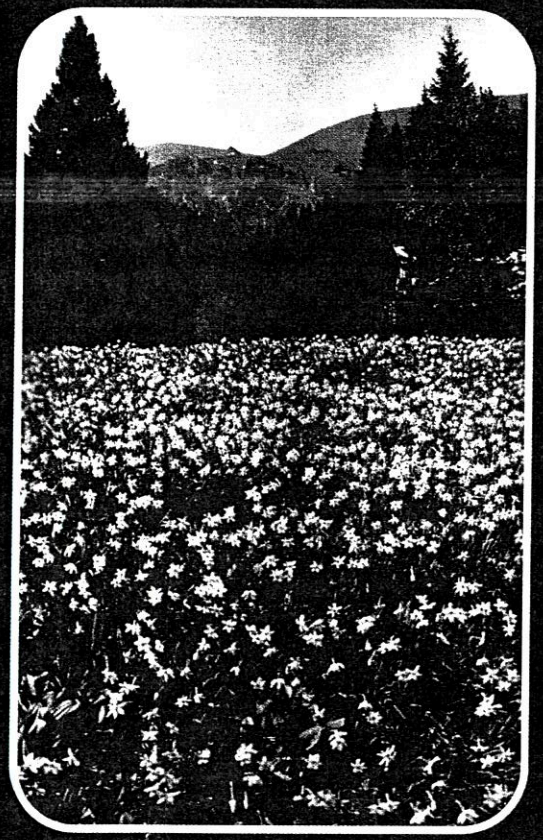

ljudska univerza Jesenice

ŠTUDIJSKI KROŽKI

ŠTUDIJSKI KROŽEK

RAZISKOVANJE KULTURNE DEDIŠČINE
V LOKALNI SKUPNOSTI

"Kako so v vaseh pod Golico včasih živeli?"

ŠTUDIJSKI KROŽEK
Raziskovanje kulturne dediščine v lokalni skupnosti

KAKO SO V VASEH POD GOLICO VČASIH ŽIVELI?

Založila: Ljudska univerza Jesenice
(Cesta Cirila Tavčarja 3a, Jesenice, Slovenija)
Za založnika: Maja Radinovič Hajdič
e-mail: univerza.jesenice@siol.net
http://www.lu-jesenice.net

Izdali: Ljudska univerza Jesenice, Občinska knjižnica Jesenice in Gornjesavski muzej Jesenice

Mentorica - koordinatorka študijskega krožka: Polona Knific (Ljudska univerza Jesenice)
Zbrali in uredili: Nataša Kokošinek (Občinska knjižnica Jesenice)
in Zdenka Torkar Tahir (Gornjesavski muzej Jesenice)

Lektoriranje: Veronika Osredkar (Občinska knjižnica Jesenice)

Slikovno gradivo so prispevali avtorji prispevkov in Gornjesavski muzej Jesenice
Priprava fotografij: Silvo Kokalj (Gornjesavski muzej Jesenice)
Avtor karte ledinskih imen v k. o. Plavški Rovt je Klemen Klinar.

Prelom in oblikovanje naslovnice: Rosje

Tisk: Tiskarna Medium d.o.o., Žirovnica
(1150 izvodov)

Vse pravice pridržane.
nega soglasja založnika je prepovedano reproduciranje, javna priobčitev, predelava ali kakršna koli druga tega avtorskega dela in njegovih delov v kakršnem koli obsegu ali postopku vključno s fotokopiranjem ali s shranitvijo s pomočjo tehnologije.

December, 2008

Kataložni zapis o publikaciji
dna in univerzitetna knjižnica, Ljubljana

7.4Golica)(082)
97.4Golica)(082)
63.6-94

so v vaseh pod Golico včasih živeli? / [zbrali in uredili Nataša Kokošinek in Zdenka Torkar Tahir ;
no gradivo so prispevali avtorji prispevkov in Gornjesavski muzej Jesenice]. -
ice : Ljudska univerza, 2008. - (Raziskovanje kulturne dediščine v lokalni skupnosti)

978-961-91846-4-6 (Ljudska univerza)
košinek, Nataša
97344

Kazalo

Uvod 5
Državna osnovna šola v Planini pod Golico (Lojzka Košir - Mikolič) 7
Betelova kmetija (Marija Klinar) 8
Konarjeva domačija (Kristina Razingar) 12
Pri Žlindru (Franc Smolej) 15
Življenje pri Šimnovčevih (Jože Klinar) 17
Martinčevi (Marina Klinar, Marijan Žvegelj) 19
Pridelovanje lanu v Plavškem Rovtu (Rina Klinar) 21
Planinska paša (Simona Razinger) 23
Drvarjenje in prevoz lesa (Milka in Ivan Razingar) 25
Mlini in žage v Plavškem Rovtu (Tilka Klinar) 26
Kovaštvo v Plavškem Rovtu in v Planini pod Golico (Janez Vesek) 28
Tehnološki napredek v Plavškem Rovtu (Gašper Razingar) 30
Iz spominov Kajžarjeve Mici (Lado Razinger) 31
Lov v našem kraju (Tatjana Klinar, Ivan Gril) 32
Običaji v Plavškem Rovtu (Lojzka Ravnik) 37
Kako so me kot nevesto sprejeli pri Šimnovcu (Tilka Klinar) 40
Nekaj utrinkov iz kulturnega in zabavnega življenja (Antonija Robič) 42
Goliški plazovi (Antonija Robič) 45
Spomini na družabno življenje v Planini pod Golico (Urška Lavtar) 48
Praznovanje meseca narcis v Planini pod Golico (Martina Klinar) 51

Občinska knjižnica Jesenice

GORNJESAVSKI MUZEJ JESENICE

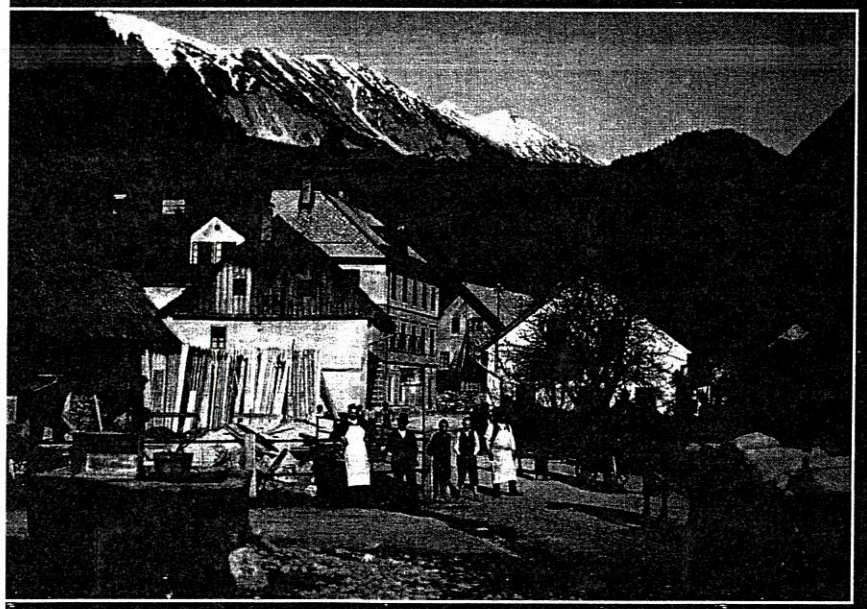

Ljudska univerza Jesenice

ŠTUDIJSKI KROŽKI

ŠTUDIJSKI KROŽEK

RAZISKOVANJE KULTURNE DEDIŠČINE
V LOKALNI SKUPNOSTI

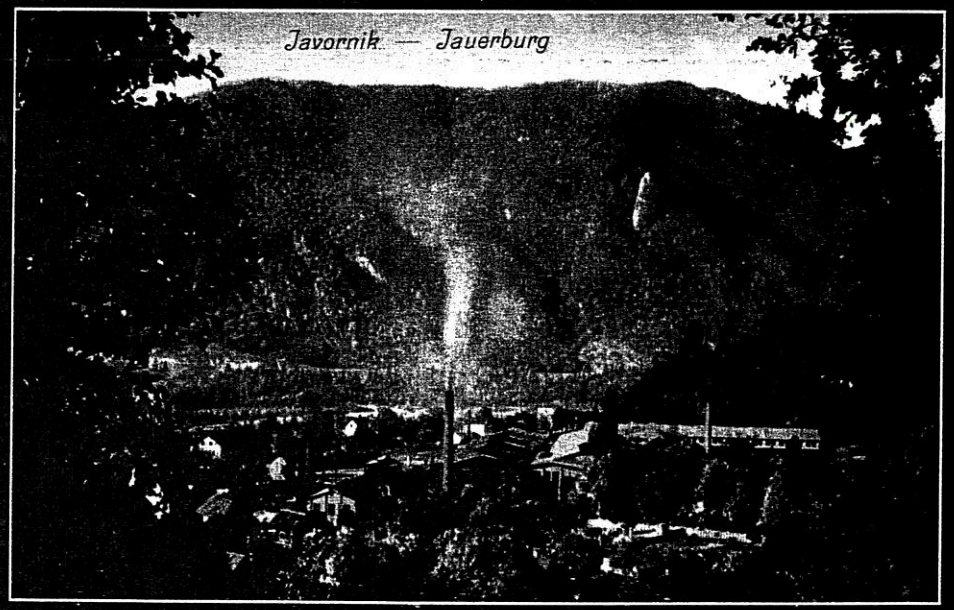

"Kako so na Slovenskem Javorniku včasih živeli?"

KAKO SO NA SLOVENSKEM JAVORNIKU VČASIH ŽIVELI?

Založila: Ljudska univerza Jesenice
(Delavska ulica 1, Jesenice, Slovenija)

Za založnika: Maja Radinovič Hajdič
E mail: univerza.jesenice@siol.net
http://www.lu-jesenice.net

Izdali Ljudska univerza Jesenice, Gornjesavski muzej Jesenice in Občinska knjižnica Jesenice
Mentorica – koordinatorka študijskega krožka: Polona Knific (Ljudska univerza Jesenice)
Zbrali in uredili: Nataša Kokošinek (Občinska knjižnica Jesenice) in
Zdenka Torkar Tahir (Gornjesavski muzej Jesenice)

Lektoriranje: Majda Malenšek

Slikovno gradivo so prispevali: Pripovedovalci, avtorji prispevkov, Miran Dolar, Zdravko Črv in
Gornjesavski muzej Jesenice
Preslikava in priprava fotografij: Silvo Kokalj (Gornjesavski muzej Jesenice), Rosje

Prelom in oblikovanje naslovnice: Rosje

Tisk: Tiskarna Medium d.o.o., Žirovnica
Naklada: 1000 izvodov

Vse pravice pridržane.
isnega soglasja založnika je prepovedano reproduciranje, javna priobčitev, predelava ali kakršna koli druga
uporaba tega avtorskega dela in njegovih delov v kakršnem koli obsegu ali postopku,
vključno s fotokopiranjem ali s shranitvijo s pomočjo tehnologije.

December, 2012

Na naslovnici: Razglednica, Javornik okoli leta 1915 (foto F. Pavlin, fototeka GMJ)
Zadnja stran ovitka: Razglednica, Javornik pred letom 1941 (fototeka GMJ)
Notranja stran ovitka: Razglednica, Javornik leta 1968 (fototeka GMJ)

ıložni zapis o publikaciji
in univerzitetna knjižnica, Ljubljana

Slovenski Javornik)(082)
Slovenski Javornik)(082)
·94

so na Slovenskem Javorniku včasih živeli? / [zbrali in uredili Nataša Kokošinek in Zdenka Torkar Tahir ;
;radivo so prispevali pripovedovalci in avtorji prispevkov ter Gornjesavski muzej Jesenice]. - Jesenice : Ljudska
2012. - (Študijski krožek Raziskovanje kulturne dediščine v lokalni skupnosti)

-961-91846-8-4
ıek, Nataša
ł

Kazalo

Uvodnik (Polona Knific) 4
Poselitev Javornika (Rina Klinar) 5
Trebež v preteklih stoletjih (Marija Borštnik) 7
»Zadnji graščaki« (Pavel Smolej) 11
Trebež - Trebčeva hiša (Majda Mencinger) 14
Slovenski Javornik (Francka Kejžar) 17
Odraščala sva pod Vodičarjevim klancem (Rina Klinar) 21
Baraka in barakarji (Franci Črv) 25
Bručanova hiša (Francka Thaler) 28
Življenje na »vahtnici« (Izidor Trojar) 33
Spomini na mladost (Pavel Smolej) 39
Moje otroštvo na Javorniku (Nastja Katarina Prešern) 43
Ko smo bili še otroci ... (Anton Končnik) 48
Kako smo pasli drobnico (Marjeta Franc) 49
Trevnovi (Silva Treven, Ela Eržen) 51
Mizarstvo pri Trevnu in druge obrti na Javorniku (Vlado Treven) 53
Moji začetki na Javorniku (Marija Brce) 57
Spomini na železarno (Mirko Podlipnik) 59
Bil sem delavec v železarni (Ivko Dolenc) 61
Tudi Podkočna je bila del Javornika (Marjeta Franc) 63
Potok Javornik (Pavel Smolej) 64
Javorniški športniki (Rudolf Šapek, Peter Končnik in zapisi družine Knific,
Stanke Treven, Milane Krmelj in Rine Klinar) 66
Spomini na Foto klub Javornik-Koroška Bela (Andrej Malenšek) 76
Trije godbeniki Pihalnega orkestra Jesenice-Kranjska Gora
izhajajo še iz javorniške godbe (Majda Malenšek) 78
Franc Mencinger (Majda Mencinger) 81
Spomini na Lorenčeve (Branka Smole) 83
Marjan Stare, igralec, režiser, novinar, pesnik, slikar (Rina Klinar) 84
Slikarju Jaku Torkarju ob 10. obletnici smrti (Francka Kejžar) 85
Pisatelju Pavletu Zidarju - Zdravku Slamniku ob 20. obletnici smrti (Francka Kejžar) 86
Vencelj Perko, župan Občine Koroška Bela (Rina Klinar) 87

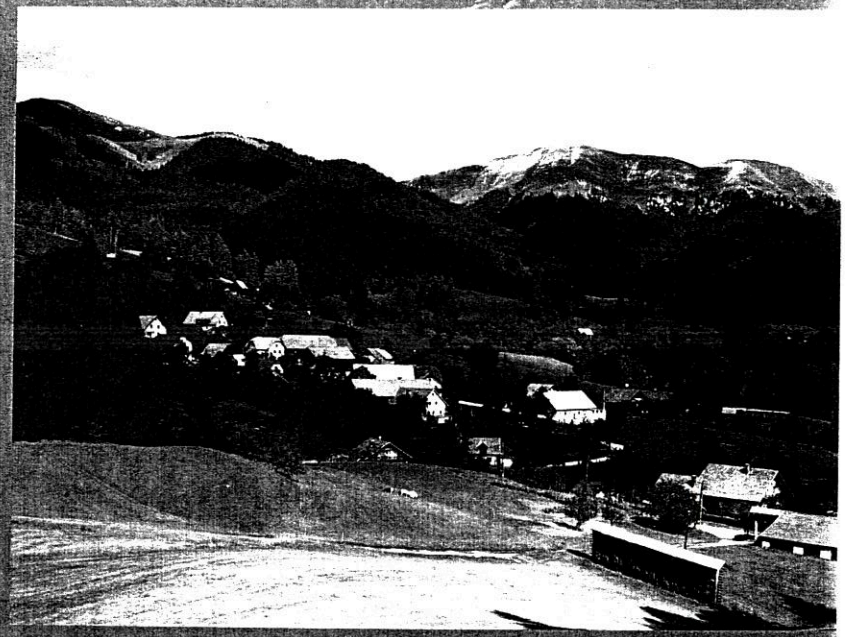

Rina Klinar

PLAVŠKI ROVT

Socialni demokrati
Občinska organizacija
Jesenice
Cesta Maršala Tita 86
Sl 4270 Jesenice
sd-jesenice@jesenice. net
info@socialnidemokrati.si

Jesenice, 6. 1. 2020

OBČINA JESENICE
Komisija za mandatna vprašanja, volitve in imenovanja
Cesta železarjev 6
4270 Jesenice

Predmet: **Pobuda za podelitev naziva Častni občan občine Jesenice v letu 2020 mag. Rini Klinar.**

Predsedstvo Občinske organizacije Socialnih demokratov Jesenice je na seji predsedstva 6. 1. 2020 sprejelo SKLEP, da se pridružuje pobudi gospoda Petra Papića, Častnega občana občine Jesenice v letu 2019, da se naziv Častna občanka občine Jesenice v letu 2020 podeli magistrici Rini Klinar, univ. dipl. sociologinji, rojeni 20. 12. 1952, stanujoči Plavški Rovt 7c, Jesenice.

Predsednica Občinske organizacije
SD Jesenice
Slavka Brelih

SD SOCIALNI DEMOKRATI Občinska organizacija Jesenice